

APPEVILLE-INFO

ANNÉE 2023, N° 18



Mairie d'Appeville-Annebault

17 Route de Bourneville

☎ 02.32.56.11.12

administration.mairie@appeville-annebault.fr

Le mot du Maire



Madame, Monsieur,

Cher(e)s Administré(e)s,

La rédaction d'un bulletin municipal est l'occasion de faire, comme tous les ans, un bilan des actions menées. Cette année a vu l'aboutissement de deux projets importants pour les habitants de la commune : l'implantation de l'antenne 4G sur le plateau, qui a fait disparaître les zones blanches en téléphonie sur notre commune, et le chemin piétonnier qui permet aux collégiens et aux piétons en général de se déplacer en sécurité entre Appeville-Annebault et Montfort-sur-Risle. 2023 a vu également le démarrage d'un projet communautaire d'une grande ampleur : la mise en conformité du réseau d'assainissement collectif sur cinq communes voisines. Malgré les contraintes pour les usagers du réseau routier, ces travaux permettront enfin en 2024 d'arrêter la pollution par les eaux usées de notre belle rivière, la Risle.

Vous découvrirez dans ces pages que sous ses airs tranquilles, notre commune continue d'avancer et propose à ses habitants des services et des moments conviviaux qui font que l'on s'y sent bien. Nous pouvons d'abord être fiers de notre école qui accueille dans les meilleures conditions possibles, les petits Appevillais ; des travaux de rénovation énergétique y sont prévus l'an prochain. Cette année, de nouvelles entreprises se sont créées sur notre territoire ; les associations essaient de se renouveler pour créer de nouveaux liens, comme le club des Fougères qui a changé de nom (« Appeville le Club ») pour s'ouvrir à une population plus jeune et plus active.

Je vous souhaite une bonne lecture et vous propose de nous retrouver à la cérémonie des vœux le vendredi 12 janvier à 19 h à la salle d'activités Laure LANGLOIS, pour évoquer ensemble les futurs projets de la commune. A ce propos, n'hésitez pas à venir à la rencontre des conseillers municipaux pour faire part de vos idées et de vos remarques ; elles sont toujours constructives et aident l'équipe municipale à répondre au mieux à vos demandes et à vos besoins.

D'ores et déjà, le conseil municipal se joint à moi pour vous souhaiter, ainsi qu'à vos proches, une douce année 2024.

Bien cordialement,

Carole de Andres



Aurore boréale observée à Appeville le 5 novembre 2023

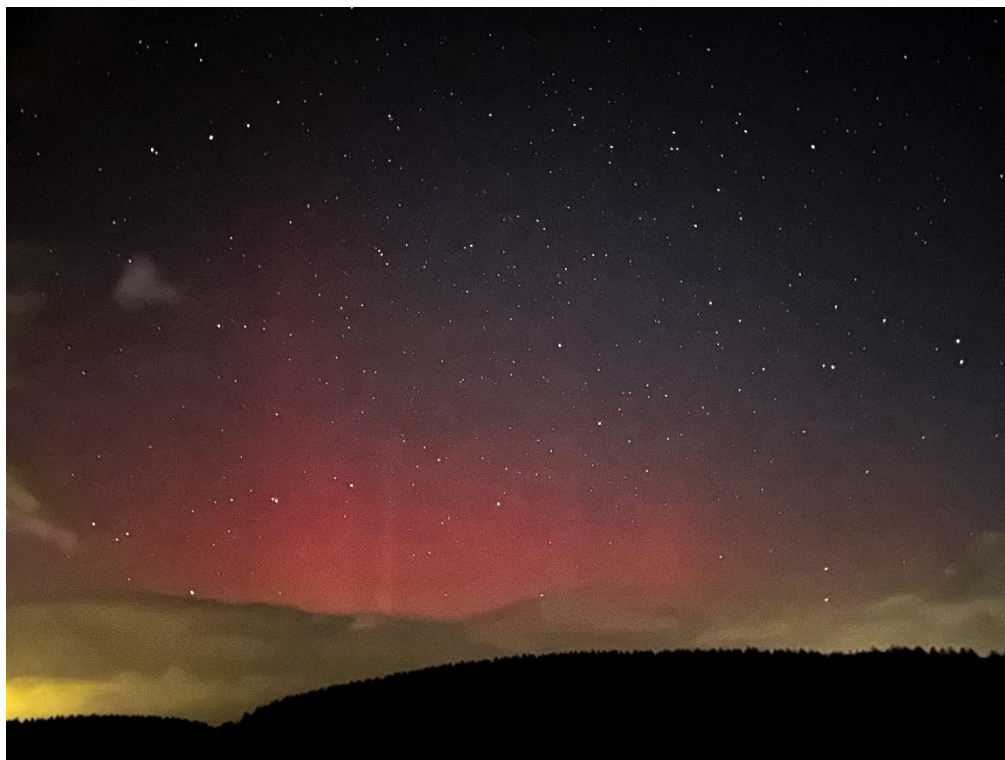

Vue sur la forêt de Montfort. Photo : Rudy Christen

Cette photo a été prise avec un portable et une pause longue de seulement 10 secondes, car à l'œil nu cette aurore, sous nos latitudes, est quasiment invisible.

Les lueurs des usines pétrochimiques créent une pollution lumineuse gâchant les observations plein nord sur cette photo.

Qu'est-ce qu'une aurore boréale ?

Le soleil suit un cycle d'activité d'environ 11 ans. Le prochain pic est prévu en 2025, on a donc de plus en plus d'éruptions. Lors d'une éruption, du gaz chaud

(plasma) et magnétique peut être éjecté. En quelques jours, il atteint la terre. Il entre alors en interaction avec le champ magnétique de notre planète, notamment dans les zones proches des pôles, créant des aurores boréales.

Mais quand il y a des tempêtes solaires, ces aurores peuvent être observées sous d'autres latitudes. Comme sous les tropiques pendant la grande tempête de septembre 1859 ; la légende dit que cette nuit-là, il était possible de lire le journal à la lumière des aurores !

Elections Européennes



Le dimanche 9 juin 2024 aura lieu le scrutin à la proportionnelle pour élire le parlement européen. L'inscription sur les listes électorales peut être réalisée en ligne jusqu'au sixième mercredi précédant le scrutin, soit le : 1^{er} mai.

Site : <https://www.service-public.fr/particuliers/vosdroits/R16396>



La Mairie

Le secrétariat de la mairie est ouvert au public le lundi et le vendredi de 9h00 à 12h00 ; le mardi et le jeudi de 14h00 à 18h30.

Téléphone : 02 32 56 11 12

Mail : administration.mairie@appeville-annebault.fr

Site Internet : www.appeville-annebault.fr



Madame le Maire remercie les membres de la Commission Communication pour la rédaction de cette nouvelle édition : Denis Gryson, Laurence Garzaro, Sylvie Belleguy, Nelly Comoz, ainsi que Nicolas Flamant et Thierry Dumont, directeur de l'école d'Appeville et les présidents et secrétaires des associations de la commune.

Une mention spéciale à Rudy Christen qui nous a offert la photo de l'aurore boréale.

L'école



L'école en 2023...



Randonnées pour les classes de maternelles

Encore une année pleine d'émotions pour nos élèves, avec beaucoup de projets malgré parfois les aléas de la météo.



Spectacle du carnaval proposé par l'association des amis de l'école.



Ferme pédagogique.



Plantation de l'arbre du souvenir le 11 novembre.



Découverte des mares restaurées par la municipalité.



Petit tour de France à la découverte du patrimoine (France Miniature).



Cette année, la traditionnelle sortie vélo a permis aux élèves de découvrir le moulin d'Hauville.



Suite à l'annulation du cross inter-écoles, les élèves en ont fait un dans la cour.

Plantations de fleurs devant l'école : vivement le printemps pour voir le résultat.



Toute l'équipe remercie la Municipalité pour son soutien dans les divers projets ainsi que l'Association des Amis de l'école. Nous remercions également toutes les personnes qui s'investissent pour le bien-être de notre école.

Communauté de Communes Pont-Audemer Val de Risle

Inauguration des aménagements de l'Espace Naturel Sensible (ENS) des étangs de Pont-Audemer Toutainville le 1^{er} octobre 2023



🦋 Un ENS est un site remarquable par son patrimoine naturel. Les aménagements réalisés par la Communauté de Communes de Pont-Audemer Val de Risle, avec la participation financière de l'Etat, de la Région et du Département, permettent aux usagers de profiter de ces lieux magnifiques, tout en réduisant les impacts sur la faune et la flore (aménagements de chemins pédestres, parkings terre/pierre, observatoires à oiseaux...). Ci-contre, **labellisation du peuplier noir par l'association A.R.B.R.ES** (en présence d'Alain LE BELLEGUY et du maire de Toutainville, Bruno BLAS).



Le saviez-vous ?

Le club **Capa Voile** propose la location de bateaux électriques sur la base nautique de Toutainville (Eure).



VOLTALIS, le boîtier intelligent pour réduire sa facture d'électricité (radiateurs électriques)

Le 15 mars a eu lieu la première réunion VOLTALIS organisée à Appeville-Annebault par la CCPAVR et les élus d'Appeville, devant une vingtaine de personnes. Présentation du petit boîtier intelligent posé sur les radiateurs électriques = un geste pour la planète et pour son porte-monnaie 😊

- **Nbre d'installation réalisée sur le territoire de la CCPAVR : 368**
- **Nbre d'installation sur la commune d'Appeville : 8**
- **Rappel du principe :**

Il s'agit d'un nouveau mode de régulation des

équilibres électriques, **mis au point par Voltalis**, visant à garantir l'approvisionnement électrique du territoire français



en limitant le recours au démarrage de centrales thermiques d'appoint. Pour ce faire, Voltalis installe **gratuitement** auprès des habitants et professionnels chauffés au tout-électrique qui le souhaitent, un **boîtier connecté sur chacun des radiateurs**. Lorsque la demande en électricité du pays est très forte, la consommation des appareils de chauffage peut être réduite, afin de soulager le réseau et d'éviter les pannes et les blackouts. Associées à une **application de suivi et de pilotage** (tableau de bord, fonctionnalité de programmation, pilotage à la température, etc.), cette optimisation de la consommation permet aux adhérents de générer **jusqu'à 15% d'économies d'énergie** sur leur consommation électrique annuelle.

Le dispositif est gratuit pour les habitants et professionnels, et n'engage aucuns frais pour la collectivité : Voltalis est rémunéré par les opérateurs du système électrique, dont RTE, pour le service rendu justement pendant ces moments de tension du réseau.

Plus d'infos au **01.86.52.59.55** ou envoyer un mail à **ccpavr@voltalis.com** pour être contacté

Travaux de mise en conformité de l'assainissement collectif



Depuis les années cinquante, **les eaux usées des habitations d'une partie du bourg d'Appville-Annebault sont rejetées directement dans la Risle**. D'autres villages de notre territoire connaissent des cas similaires : Pont-Authou, Montfort-sur-Risle, Saint-Philbert-sur-Risle et Glos-sur-Risle. Pour différentes raisons, la mise en conformité du réseau collectif a été maintes fois repoussée... 2023 marque le début

d'un projet de plus de 10

millions d'euros porté par la Communauté de Communes de Pont-Audemer Val de Risle. Certes, les contraintes sont fortes et demandent des efforts et de la patience de la part de la population. Mais ces travaux étaient plus que nécessaires pour protéger la Risle et obligatoires puisque les permis de construire dans ces zones sont refusés par la Préfecture tant que les travaux ne sont pas réalisés.



La station d'épuration de Montfort-sur-Risle est en pleine restructuration au moment où vous lisez ces lignes. Sur



Appville-Annebault, les travaux ont commencé chemin du pont noir et route de Montfort où une conduite de refoulement a été installée afin d'emmener, le jour J (démarrage de la station prévu courant avril), l'ensemble des eaux usées collectées dans le bourg à la station de Montfort où elles seront traitées.

Les travaux vont se poursuivre dans notre commune à partir du 15 janvier sur la place du bourg et jusqu'à fin mars (planning indicatif). Vous serez informés en temps réel des phases de travaux et des contraintes de stationnement et de circulation tout au long du chantier.

**PENSEZ A NOS COMMERCANTS DU BOURG PENDANT LES TRAVAUX :
L'ACCES A LEUR MAGASIN SERA TOUJOURS POSSIBLE, IL FAUDRA JUSTE
PARFOIS FAIRE QUELQUES PAS DE PLUS !**

EPICERIE

L'épicerie – 1 Le Bourg

02 32 20 64 65

Ouvert 7 jours sur 7 de 8h30 à 22h00



BOULANGERIE

La P'tite Boulange du Bourg – 5 le Bourg

02 32 41 50 01

sasolevain@gmail.com



FLEURS

Natura fleurs – 7 le Bourg

02 32 42 86 60



COIFFURE

Hair et beauté – 14 le Bourg

02 32 56 13 46

Ouvert du mardi au vendredi de 9 h à 18 h

le samedi de 9 h à 16 h



RESTAURATION

Restaurant de la Poste – 35 le Bourg

Bar / Restaurant / Traiteur

02 32 56 11 13

fabien27520@hotmail.fr

Fermé : samedi et dimanche hors cérémonie



GARAGISTE

Automobiles Martin – 43 le Bourg

02 32 56 11 09

Fermé le mardi



Xauto Passion – 12bis, route de Bourneville

06.74.57.92.78

xautopassion@gmail.com



MARCHE DU MARDI MATIN



Retrouver Madame Leduc et ses œufs frais sur la place le mardi matin.

Nos Commerçants (suite)

VALLEE BECQUEREL

PISCICULTURE

Le Claireau – 7 vallée Becquerel

Elevage, pêche, truite fumée, restauration par groupe

02 32 56 06 15





le.claireau@gmail.com

Fermé les mercredis et dimanches de novembre à février



A DOMICILE

2023, une année fructueuse pour la création d'entreprises à Appeville-Annebault

| COMMERCANTS | ACTIVITES | Retrouvez les coordonnées de tous les professionnels sur le site Internet de la commune |
|--|--|---|
| <p>Madame Cécile COMPIEGNE</p> <p>06 84 19 65 76</p> <p>oze.objectifzen@gmail.com</p> | <p style="text-align: center;">Stratège en bien-être</p>  | <p style="text-align: center;">www.appeville-annebault.fr</p> <ul style="list-style-type: none"> - Location de pelleteuses, engins de chantier - Spectacles cabaret/anniversaires à thème... - Vente à la ferme de viande, cidre et jus de pomme - Reproduction de photos sur gâteau et décorations - Professeur d'anglais - Garagistes - Epicerie - Fleuriste - Boulangerie, pâtisserie - Café - Restaurant - Pisciculture - Assistantes maternelles - Plombier-chauffagiste - Maçon, peintre - Agent immobilier - Vidange de fosses septiques |
| <p>Au Bout des Rêves By Val</p> <p>Madame Valérie BARTOS</p> <p>www.auboutdesreves.fr</p> | <p style="text-align: center;">Création de vêtements et accessoires</p>  | |
| <p>Madame Iris CLERET</p> <p>07 70 00 57 31</p> <p>iris.cleret@outlook.com</p> | <p style="text-align: center;">Yoga</p>  | |
| <p>Monsieur Nicolas DEMONCHY</p> <p>07 81 06 14 74</p> <p>defim27@defim.pro</p> | <p style="text-align: center;">Diagnostics immobiliers</p>  | |
| <p>Madame Charlène GREMONT</p> <p>06 09 98 67 77</p> <p>cgpeinture27@gmail.com</p> | <p style="text-align: center;">Peinture en bâtiment</p>  | |

LES NOUVEAUX ENTREPRENEURS ou MICRO-ENTREPRENEURS NE FIGURANT PAS DANS CETTE LISTE SONT INVITES A SE FAIRE CONNAITRE EN MAIRIE.

Les réalisations 2023

Antenne 4G



Inauguration le 15 mai de l'antenne 4G multi-opérateurs tant attendue, en présence de Simon BABRE, Préfet de l'Eure, de Kévin MAUVIEUX, député, d'Hervé MAUREY, sénateur, de Florence GAUTIER conseillère départementale, de Laurance BUSSIERE, présidente des Maires Ruraux de l'Eure, de Jean-Paul LEGENDRE, président de Union des Maires et des Elus de l'Eure et Liza Bellulo, présidente de la fédération française des télécoms. Avec la fibre présente désormais sur l'ensemble du territoire, Appeville-Annebault est entrée dans l'ère de la modernité et permet à chacun de se sentir en sécurité (appel des secours), de pouvoir télétravailler et profiter des services offerts par les nouvelles technologies.

Chemin piétonnier

Inauguration le jour de l'été du chemin piétonnier reliant Appeville et Montfort, pour inciter les habitants à se déplacer davantage à pied et sécuriser les piétons qui se rendent au collège, au club de football, à la Maison Pour Tous ou juste pour une balade ; pour favoriser l'accès aux points touristiques sportifs et culturels : canoé-kayak sur la Risle, chemins de randonnée, château La Motte, église St-André, et développer l'attractivité du camping de Montfort.

Notre territoire a un beau potentiel touristique ; ce chemin y contribuera.

Remerciements à nos financeurs



Cofinancé par
l'Union européenne



DÉPARTEMENT DE
L'EURE
en Normandie



RÉGION
NORMANDIE

Tu es en train de passer ton permis ?
La commune te donne un coup de pouce
(participation de 80 Euros) sur présentation du
contrat passé avec l'auto-école.

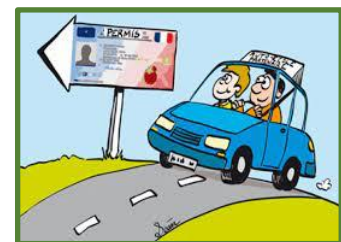

Workshop étudiants de l'URCA

Du 3 au 7 avril 2023, la Municipalité a accueilli 28 étudiants en licence de géographie et urbanisme de l'URCA (Université de Reims-Champagne-Ardennes) qui, avec l'aide de leurs professeurs et du CAUE27 (Conseil d'Architecture, d'Urbanisme et d'Environnement de l'Eure) ont réfléchi au futur de notre commune et proposé des idées d'aménagements sur plusieurs problématiques : la liaison entre le haut et le bas d'Appeville, les entrées de bourg, l'aménagement de la place du bourg, l'étang d'Appeville... Beaucoup de bonnes idées qui pourront aiguiller les choix en matière de développement urbanistique de notre village.



Avec la participation de la
Communauté de Communes de Pont-
Audemer Val de Risle

**Ton collège ou ton lycée organise un
voyage scolaire ?**

Si tu as moins de 18 ans, une
participation financière de 30 Euros sera
versée à tes parents.



Cuve enterrée lotissement les Hauts Vents



Dans le cadre de notre schéma directeur de défense incendie, une cuve enterrée de 30 m³ a été installée sur un terrain communal pour protéger les habitations du lotissement Les Hauts Vents, subventionnée par l'Etat (fonds vert) et le Département.



Réfection des routes et chemin



← Le revêtement du « Chemin de la Bergerie » a été refait dans sa partie médiane ainsi que la réfection du « Chemin de la fontaine aux malades » →



Réfection du chemin Lucette (chemin rural) avec l'aide de la CCPAVR et mise en place d'un panneau de rue.



Assainissement logement communal

Après la rénovation intérieure du logement communal, 21 route de Bourneville, l'assainissement non collectif a été refait.

Tracteur tondeuse



Pour l'entretien des espaces verts réalisé par nos deux agents, nous avons changé l'ancienne tondeuse auto-portée par une nouvelle machine de marque Honda, type HF 2625.

Table de pique-nique à Rondemare



Si vous vous promenez dans le hameau de Rondemare, vous pouvez pique-niquer sur la table et les bancs que la Municipalité a installés Chemin de la Bergerie. Nous vous rappelons que d'autres tables et bancs sont également disponibles près de la salle d'activités « Laure Langlois » à proximité du terrain de boules.

A la Mairie



Isolation du grenier de la mairie par nos employés communaux pour réduire la consommation énergétique du bâtiment

La vie des mares communales... suite



Découverte de la faune et de la flore de la mare du chemin de la ville par les CE2 CM1 CM2 de notre école avec le Conservatoire d'espaces naturels de Normandie qui anime le Programme Régional d'Actions en faveur des Mares de Normandie (PRAM Normandie) et ramassage des déchets.



Merci à Monsieur LEBEL qui a semé pour cette hiver une bande de jachère fleurie autour de la mare, ce qui lui assure une meilleure protection.



Merci aux enfants de la maternelle pour les jolies jonquilles devant l'école !

Abonnés à la SAUR

IMPORTANT



Le 1^{er} janvier 2024, en matière de distribution d'eau potable, le secteur géré par la SAUR, soit le haut d'Appeville est repris par la « **SAEP Risle et Plateaux** » (Syndicat Adduction Eau Potable)

Le prix de l'eau reste inchangé par rapport à celui de SAUR pour l'année 2024.

Important : Les usagers bénéficiant du **prélèvement** mensuel ou à la date d'échéance devront de faire connaître auprès du SAEP Risle et Plateaux pour la remise en place de leur prélèvement car les données bancaires ne peuvent être transmises par la SAUR.

Contact : SAEP Risle et Plateaux
Quai du Mascaret
27500 Pont-Audemer
Tél. : 02 32 41 11 07



Syndicat
Adduction
Eau
Potable

Risle et Plateaux

Cérémonies - Festivités

Course cycliste



Le 18 mai 2023, Appeville-Annebault accueillait le "Championnat Normandie Access 1234", organisé par le Vélo Club Grand Bourgtheroulde (bravo à Bernard BRIENS et à son équipe de bénévoles), avec le soutien de la commune d'Appeville-Annebault et de la Communauté de Communes Pont-Audemer Val de Risle.



Bravo à tous les coureurs et coureuses !

Le marché du coin



En présence du Père Noël le 16 décembre 2023 les Appevillais ont pu se rendre au quatrième « Marché du Coin » pour rencontrer nos commerçants et artisans. Un moment toujours convivial à quelques jours des fêtes de fin d'année. Fabien du Restaurant de la Poste a su nous régaler autour de son bar à huîtres et nous proposer « avec modération » son vin chaud.



Journée du patrimoine



Pour les « Journées Européennes du Patrimoine », la Municipalité en collaboration avec l'association de la Charité d'Appeville-Annebault proposait une belle visite, libre ou guidée, de l'église St-André. Les petits (et les grands) ont pu découvrir quelques "personnages" de l'église à travers un jeu menant au trésor 🗝️ 🗝️ 🗝️ ! Exposition également d'objets liturgiques par l'association de la Charité.

Rappelons-nous que cette église, bien communal depuis la loi de 1905, est classée et possède de véritables trésors également classés. Ce classement permettra d'obtenir des subventions de la Direction Régionale des Affaires Culturelles quand on procédera à la restauration de ce bien.



Commémoration au monument aux morts

← Le 8 mai avec l'Association des Anciens Combattants d'Appeville-Annebault, la Municipalité honorait les morts pour la France.

Le 11 novembre, Madame le Maire et des conseillers municipaux étaient au côté de nombreux habitants pour célébrer le 105^{ème} anniversaire de l'armistice de 1918. A cette occasion nous avons assisté à la plantation par des enfants de la commune à un « arbre du souvenir ». Un petit « Paulownia », qui deviendra grand offert par monsieur et madame Le Belleguy.

Le Paulownia est un arbre "écologique" qui absorbe 10 fois plus de CO2 que la moyenne.



Le repas des anciens (Tamalous)



Un beau dimanche avec nos Aînés à la salle d'activité d'Apperville-Annebault organisé par l'équipe municipale. Ambiance « Armada » réalisée par Marie-Hélène Pottier, délicieux repas servi par le Restaurant de la Poste Apperville Annebault, quizz musical et chansonnettes... un bon moment de partage et de convivialité. Merci à Florence Gautier et à Francis Courel, nos conseillers départementaux, d'être passés nous saluer.

A cette occasion la doyenne Madame Monique Tessier, 93 ans et Monsieur Michel Plaisant, 92 ans ont été mis à l'honneur.



Madame Tessier



Monsieur Plaisant

Comme tous les ans, début décembre, les personnes de plus de 65 ans ont reçu un bon de Noël de 17,00 €uros, utilisable chez les commerçants d'Apperville-Annebault et les commerçants ambulants installés sur la place du Bourg le mardi matin.

Etat civil



Naissances

LETOURNEUR Noa
HAPPE Candice
DEMORIEUX Rafaël

16 février 2023
5 septembre 2023
22 novembre 2023

Ils nous ont quittés

CHÂTEL Jacques
RENARD née DELABARRE Edmonde
BUISSON Françoise
DUGARD Marc
LEFEBVRE née LUCAS Yvette

17 mars 2023
13 mai 2023
25 juin 2023
9 novembre 2023
15 novembre 2023



Ils se sont dit oui

GUILLAUME Eddy et CARRION Aurélie
TILLARD Jean-François et MAILLARD Marjorie
HAREL Didier et LORIOT-VAUQUELIN Sandrine

8 juillet 2023
23 septembre 2023
7 octobre 2023

Noces d'or

Georges et Monique LUCIN

16 décembre 2023



Parrainages civils

Mélina TOURNACHE-DIGUET
Louna BAZIRE-GOSLIS

13 mai 2023
19 août 2023

Les associations

Les textes ci-dessous sont proposés par les associations elles-mêmes pour qu'elles puissent s'exprimer.

La sauvegarde animalière Risle Seine (SARS)

La SARS (Refuge de l'Espérance) s'est réunie le 28 octobre dernier à l'occasion de son assemblée générale à la salle d'activités Laure LANGLOIS.

Elle a accueilli 108 chiens en 2022 (contre 129 en 2021) dont 64 ont été adoptés (contre 65 en 2021) et 32 repris par leur propriétaire (contre 36 en 2021). **85 chiens étaient présents au Refuge au 31 décembre 2022.**

220 chats ont été accueillis en 2022 (contre 164 en 2021), 221 chats ont été adoptés en 2022 (contre 135 en 2021). **135 chats étaient présents au Refuge au 31 décembre 2022.**

A noter également que beaucoup de gros chiens (Malinois...) ont été abandonnés cette année. La SARS intervient également pour des cas de maltraitance animale.

Saluons ici le travail énorme effectué par les membres du bureau et les salariés qui déploient beaucoup d'énergie avec peu de moyens.

Aussi **la SARS a besoin de vous :**



Si vous voulez l'aider et lui consacrer un peu de votre temps, différents « coups de main » seraient appréciés :

- petits travaux de maintenance : maçonnerie, peintures...
- entretien des abords : tonte, débroussaillage...
- aide à l'organisation d'événements pour la collecte de dons : accueil aux journées « Portes ouvertes », collecte de nourriture dans les supermarchés, loto...

Vous pouvez les joindre au 02.32.56.00.42.

Horaires d'ouverture au public : **lundi, mercredi et vendredi de 14 h à 17 h, samedi de 14 h à 18 h.**



Assemblée générale du 28 octobre 2023, de gauche à droite, trésorière : Elodie, Président : Michel TROCQUE, secrétaire : Nadia, secrétaire-adjointe : Aline.

Appeville le Club

Nouveauté : le club des « Fougères » devient « Appeville le Club » nouveau nom voté en Assemblée Générale Extraordinaire le 9 novembre 2023.

L'année 2023 s'est déroulée selon les habitudes du club avec un rassemblement tous les 2^e et 4^e jeudi après-midi de chaque mois, et ce, toute l'année.

Rétrospective 2023 :

- le jeudi 12 janvier, on a fêté les rois et organisé une tombola.

Tous nos remerciements au comité des Fêtes de Rondemare et à l'association « les Sirènes » pour l'achat des galettes.

- le jeudi 9 février s'est tenue l'Assemblée Générale suivie d'une dégustation de crêpes.

- le mardi 30 mai, un voyage à Paris était organisé avec Périer Voyages : visite du Musée



Grévin le matin puis le parc de la France Miniature l'après-midi.

- le jeudi 4 septembre : buffet froid à la salle d'activités avec la présence de Sylvie Le Belleguy, maire-adjointe.

- le jeudi 9 novembre : Assemblée Générale Extraordinaire pour le nouveau nom du club.

- le samedi 2 décembre : l'«Orne illuminée» avec Périer Voyages : circuit de villages décorés en lumière pour Noël avec vin chaud et dîner de fête à la Michaudière, ferme du cheval de trait réputée dans le département.

- le dimanche 10 décembre : repas de Noël



au restaurant de la Poste en présence de Carole de Andres, notre Maire. Nous remercions Fabien et Sandra pour cet excellent repas de fête et leur bonne humeur.



En cette fin d'année 2023, le club des Fougères s'enrichit de nouvelles activités chaque 2^e et 4^e jeudi matin de chaque mois. Des ateliers divers et variés sont proposés dans une ambiance conviviale, basés sur l'échange et le partage des connaissances. Le club remercie Mme le Maire, Carole de ANDRES et son adjointe, Sylvie LE BELLEGUY pour le démarrage de cette nouvelle branche du club et la communication faite auprès des habitants (CiVox). Les activités suivantes ont été proposées en novembre et décembre 2023 : Art de la table avec pliage des serviettes et décoration table de Noël, Quilling : technique de bandelettes papier roulées.

Pour 2024, sont déjà programmées les animations suivantes :

- Janvier : promenade + qi gong (mouvements doux d'assouplissement et de libération du stress), patchwork. Galette des rois.
- Février : assemblée générale du club et dégustation de crêpes. Atelier cuisine, lecture poésie. Pratique : rendez-vous à la salle d'activités d'Appeville tous les 2^e et 4^e jeudis de chaque mois à 10 h pour les ateliers et à 14 h pour jouer aux cartes, jeux de société, tricoter, etc. suivi d'un goûter offert. Le club pratique 2 sorties par an et organise 2 repas dans l'année.

Contact : Marie Jo Cotelle : 02 32 56 14 60

Les amis de l'école

L'association « **les amis de l'école** » est composée de 15 membres.

Nous réalisons des manifestations permettant d'obtenir des fonds afin de pouvoir financer divers projets pour l'école. Elle permet d'offrir à tous les élèves de l'école une sortie cinéma en décembre, un spectacle carnaval en mars ainsi que des dictionnaires anglais / français et une sortie accrobranche aux élèves de CM2 en juin.

L'association a financé l'achat de livres, des gourdes pour l'ensemble des enfants scolarisés.

Les principales manifestations sont la vente de chocolat, le marché de Noël, une vente de gâteaux bijoux et la kermesse pour la fin d'année scolaire.

La Charité

La Confrérie de Charité d'Apperville-dit-Annebault compte 9 sœurs et frères de tout âge.

Saint André, Apôtre, est notre Saint Patron depuis la création de la confrérie en 1804.

En 2023, nous avons accompagné, par notre service d'accueil, d'écoute et cérémonial, huit familles en deuil lors de la célébration des funérailles de leurs proches.

Nous avons à cœur de veiller à la qualité des cérémonies en réalisant le nettoyage, le fleurissement de l'église et d'assurer le service de sacristain et de la liturgie.

Le livre « Registre de la charité » ouvert en 1804 a été entièrement restauré. Il renferme toute l'histoire de la confrérie depuis sa création. Le 26 novembre, une chasuble de prêtre dite de Saint André a été offerte. Elle servira pour les fêtes à l'église et à la chapelle de Rondemare.

Nous aidons aussi les associations caritatives locales et aimons participer aux journées du Patrimoine.

Pour fêter les 220 ans de notre confrérie en 2024, nous souhaitons restaurer le cadre mentionnant les noms des différents maîtres depuis 1850.

N'hésitez pas à pousser la porte de la confrérie pour nous rejoindre en venant nous rencontrer lors des prochains offices, il y a de la place pour tout le monde !



Les Sœurs & Frères de Charité

Contact :

Alain LEBESCOND – 182ème Maître de Charité d'Apperville dit Annebault- 06 45 38 53 86

Nicolas FLAMANT – Président de l'association de la Charité d'Apperville dit Annebault – 06 86 20 43 14

Paroisse Catholique Montgeoly (planning des messes, actualités) : <https://montgeoly.org>



Le comité des fêtes de Rondemare



Pas d'informations communiquées à ce jour.

Appeville March'Eure



Depuis 1993, date de création du Club, APPEVILLE MARCH'EURE ne cesse de marcher.

Cette année encore le Club compte une soixantaine de licenciés qui peuvent randonner les dimanche matin ou mardi après-midi selon leur choix dans une ambiance conviviale.

Si vous souhaitez nous rejoindre, vous pouvez contacter

Mr Joël LEMERCIER 06. 74.10.98.50

Melle Martine BLACTOT 06.72.91.27.24

<http://www.appevillemarche.canalblog.com>

Notes de la Municipalité

L'association des Anciens Combattants

Le président Monsieur Luc BONHOMME a démissionné et pour le moment il n'a pas de remplaçant.

Si les anciens soldats ne sont plus très nombreux aujourd'hui, il ne faut pas que les associations qu'ils ont créées disparaissent pour autant : les anciens combattants ont eu à cœur jusqu'à présent, par leur témoignage, par leurs actions, de préserver et de transmettre aux plus jeunes la mémoire et les valeurs républicaines des hommes et des femmes qui ont défendu la France et ses idéaux.

Il incombe désormais aux générations suivantes de prendre le relais et de continuer à transmettre le souvenir.



Car le souvenir est capital. Il donne du sens aux valeurs de la République et donne ainsi l'espoir que l'Histoire ne se répètera pas car, je cite Winston CHURCHILL « Un peuple qui ne connaît pas son passé se condamne à le revivre ».

Donc vous l'avez compris, j'invite les personnes intéressées à poursuivre les missions de l'association des anciens combattants, qui devra certainement changer de nom et fonctionner différemment mais dont le rôle restera identique : rappeler à chacun que la paix reste fragile et que jamais, plus jamais, il ne faudra laisser la folie de quelques tyrans ou illuminés menacer notre liberté et détruire des vies humaines. L'actualité nous rappelle malheureusement que quelques-uns ont la mémoire courte. La Municipalité apportera évidemment son soutien moral et financier comme elle le fait avec toutes les autres associations de la commune.

Une Assemblée générale de l'Association des Anciens Combattants aura lieu début 2024 et la date vous sera prochainement communiquée.

Carole de Andres

Appeville en fête

En raison d'une météo très peu favorable et d'un manque de bénévoles, l'association « Appeville en fête » s'est vue malheureusement contrainte à sa dissolution le 5 décembre dernier.

La Municipalité tenait à remercier le président de l'association, Monsieur Pascal QUERRE, et son équipe, pour avoir essayé de redonner vie à un comité des fêtes.

Les fonds monétaires restants ont été versés par le

président d'Appeville en fête à trois associations de la commune et le matériel a été remis à la commune d'Appeville. Ce dernier pourra ainsi être prêté aux autres associations qui en auraient besoin pour leurs prochaines manifestations.



Cours de gymnastique

Pratique : les cours sont ouverts à toutes et tous, le lundi soir à la salle Laure Langlois, de 17 h 45 à 18 h 45. La cotisation donne la possibilité de participer au cours de zumba à Pont-Audemer le lundi de 19 h 15 à 20 h 15 et au cours de cardio-renfo le mercredi de 18 h à 19 h à la salle d'Armes. Contact : Stéphanie : tél 0787959197 Marie Hélène : tél 0614311090.

Bien vivre avec son animal de compagnie... et ses voisins !

Nous sommes confrontés à une recrudescence de problèmes de voisinage liés aux animaux domestiques.



9 PLAINTES POUR
ABOIEMENTS CET
ETE



4 MORSURES DE
CHIEN SIGNALÉES
EN 2023



ABOIEMENTS INTEMPESTIFS

Soyez vigilants à ne pas laisser aboyer votre chien de manière ininterrompue.

Pensez à ceux qui doivent se lever tôt ou à ceux qui se reposent. Prenez toutes les dispositions pour le dresser à ne pas aboyer sans cesse



Rappel : l'amende pour nuisance sonore due aux aboiements incessants d'un chien peut s'élever jusqu'à 450 euros.



DIVAGATION

Il est interdit de laisser divaguer les animaux domestiques, susceptibles de présenter un danger pour les personnes et notamment les automobilistes (risque d'accident de la circulation). Garder votre animal sous surveillance afin d'en limiter les nuisances (attaque de chats, poules...).



CHATS ERRANTS

Le chat est un animal domestique : il ne peut pas être livré à lui-même sans risque pour sa santé et la collectivité.

Faire stériliser votre animal contribue donc à son bien-être et à éviter la prolifération des chats errants.



Les frelons asiatiques

Lutte contre les frelons asiatiques

Cette année, le Département et la commune d'Appeville-Annebault ont participé à la destruction de huit nids.

Malheureusement, sur notre territoire, nos abeilles souffrent de la présence de plus en plus nombreuses des frelons asiatiques...

Le Conseil départemental participe à hauteur de 30 % du montant de la facture et la commune verse 15 Euros sur la présentation de la facture acquittée et d'un RIB.

Vous pouvez faire un don au GDSA 76 (Groupement de Défense Sanitaire des Abeilles de Seine Maritime) qui participe activement à la protection des abeilles sur notre territoire GDSA76 - 903 rue de la côte Bailly - 76510 Saint Nicolas d'Aliermont - 06 85 89 17 73

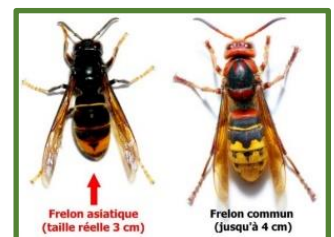

Cimetière

Entretien



Toutes les communes ont désormais des difficultés pour entretenir leur cimetière. En effet, elles ne peuvent plus utiliser de produits phytocides. Nos agents communaux font le maximum pour désherber à la main mais c'est évidemment très long et fastidieux.

Nous faisons donc appel à votre civisme. Quand vous allez rendre visite aux tombes de vos défunts pensez donc à nettoyer autour de celles-ci. Merci. Tous ensemble, nous pourrions rendre nos cimetières plus propres.



Des bacs à composter, des containers pour le tri et pour le non compostable ni recyclable ont été installés dans les deux cimetières.

Tri des déchets

Nous avons mis en place le tri des déchets au cimetière

AVANT



APRES

MERCI DE RESPECTER CETTE CHAÎNE DE TRI



Container de tri,
pour le plastique

Autres déchets

Uniquement
terre et végétaux



Attention ! Merci de fermer les robinets d'eau après utilisation

Reprise des concessions, sépultures en état d'abandon



Un certain nombre de sépultures semblent être en état d'abandon, voire pour certaines dégradées et pouvant mettre en danger la sécurité des biens et des personnes. La Municipalité va entreprendre une procédure de reprise de concession. Dès lors que les procès-verbaux seront établis, un affichage sera mis aux portes de l'ancien cimetière et le dossier sera consultable en Mairie aux heures d'ouverture du secrétariat. Il est bien entendu que si des ayants droits des défunts se manifestent dans un délai d'un an à partir des publications officielles la procédure cessera pour cette concession.

Cette procédure a pour but également de permettre à des personnes d'être concessionnaires d'un emplacement près de leurs défunts parents.

Communication

A l'heure de la dématérialisation des documents, la Municipalité propose deux moyens simples de se tenir au courant de la vie du village et être informé rapidement de tout évènement important.



le site internet www.appeville-annebault.fr

Vous y trouverez notamment des informations sur l'actualité de la commune, sur les associations, les comptes-rendus des Conseils Municipaux, les coordonnées des professionnels d'Appeville-Annebault.

l'application « CiVox »

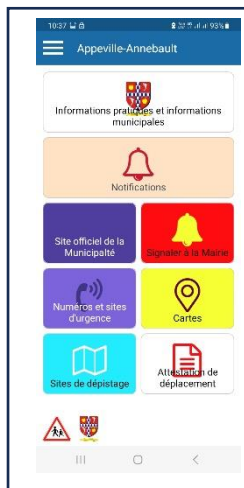

CIVOX est une application mobile gratuite interactive qui nous permettra de mieux vous informer et de mieux vous impliquer dans la vie de notre commune.

Actuellement, nous comptons 246 abonnés qui sont alertés en cas de besoin : urgences, alertes (coupure ou panne de courant, dysfonctionnement du ramassage des containers d'ordures, tempêtes), manifestations...

Comment la télécharger ?



Rendez-vous sur votre application pour télécharger les applications (Play store pour les téléphones Android, App store pour les téléphones Apple). Dans la barre de recherche entrer « CiVox », cliquez sur installer. Une fois installée, ouvrez l'application. Dans la rubrique « Ma ville » cherchez Appeville-Annebault, puis cliquez sur « Se connecter »

La fibre

**EURE
Normandie
NUMÉRIQUE**

C'est Eure Normandie Numérique qui a déployé la fibre sur Appeville Annebault grâce au financement de ses membres (Région, Département et les 13 Intercommunalités de l'Eure) et de l'Etat.

Il a confié l'exploitation de son réseau à Eure Normandie THD (Très Haut Débit) pour 20 ans. Celui-ci a en charge la commercialisation aux 10 FAI (Fournisseurs d'Accès Internet) présents dans l'Eure, la supervision des raccordements, la densification (maisons neuves) et la maintenance du réseau.

Appeville-Annebault est fibrée à 100%. **Sur les 532 logements, on comptait courant novembre, 288 abonnés et 13 commandes en cours soit un taux de 54%.**

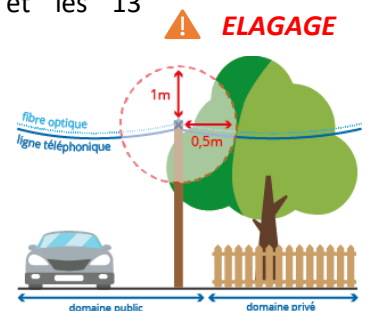

« Eure Normandie THD », joignable au : 08 09 54 99 27 ou <https://eure-normandie-thd.fr>

Violences intrafamiliales



A l'occasion de la Journée de lutte contre les violences faites aux femmes le 25 novembre dernier, Monsieur Simon BABRE, Préfet de l'Eure, a donné quelques chiffres marquants :

- *2 208 femmes ont été victimes de violences intrafamiliales dans l'Eure en 2023
- *soit une hausse de 20% en 1 an

80 % des victimes de violences intrafamiliales sont des femmes, 10 % sont des hommes et 10 % des enfants.

Les violences intrafamiliales touchent tous les milieux, il n'y a pas de milieux sociaux épargnés.

EN CAS D'URGENCE APPELEZ LE 17 (gendarmerie)

Lutter contre les violences faites aux jeunes femmes

Le violentomètre

Où vous situez-vous ?

1

2

3

4

5

6

7

8

9

10

11

VERT, ORANGE ou ROUGE ?

Des repères pour identifier les situations malsaines ou dangereuses dans le couple, et trouver des personnes pour en parler.



3919
Numéro d'écoute national
anonyme et gratuit
24h/24 - 7j/7



« Discourtoisies »



Les travaux bruyants (tondeuses à gazon à moteur thermique, bétonnière, perceuse, tronçonneuse, etc...) sont autorisés :

- les jours ouvrés de 8h30 à 12 h et de 13h30 à 19h30
- les samedis de 9 h à 12 h et de 14 h à 19 h
- les dimanches et jours fériés de 10 h à 12 h



Par arrêté préfectoral D3 SIDPC 20144 du 16 novembre 2020, **le brûlage à l'air libre ou à l'aide d'incinérateurs individuels des déchets végétaux dits « déchets verts » est interdit** sur l'ensemble du département de l'Eure.

Les contrevenants s'exposent à une amende de 450 euros.

Quelques incivilités relevées en 2023



clôture endommagée
réserve incendie aux Cabots



jardinière mise à terre



panneau bousculé



bas-côté écrasé



Il a été relevé que des administrés préfèrent mettre leurs déchets de tonte de pelouse dans les talus ou sur les bords de chemin... plutôt que de se rendre à la déchèterie !

Nous comptons sur votre sens du civisme

La salle d'activités Laure LANGLOIS



Les tarifs de la salle d'activités seront les suivants :

Conditions générales

Acompte : 50 % à ma réservation
Vaisselle / couverts 0.80 € le couvert

| | Tarif commune | Tarif hors commune | Electricité 01/04 au 30/09 | Electricité 01/10 au 31/03 |
|--------------------------------|---------------|--------------------|-------------------------------|-------------------------------|
| Week-end (2j) | 300 € | 460 € | 40 € | 80 € |
| Vin honneur (1j) | 95 € | 160 € | 20 € | 40 € |
| Vin honneur avec verrerie 1j | 120 € | 190 € | 20 € | 40 € |
| Situation particulière (décès) | 60 € | | | |
| Spectacle (1j) sur semaine | 100 € | 300 € | 20 € | 40 € |
| Spectacle week-end | 300 € | 460 € | 40 € | 80 € |

→La salle est louée propre et doit être rendue dans le même état, sinon il sera facturé des heures de ménage à raison de 30 € de l'heure.

Calendrier des manifestations 2024

Premier semestre

| Associations | Janvier | Février | Mars | Avril | Mai | Juin |
|---|---|---|---|----------------------------|----------------------------|----------------|
| Les Amis de l'école <i>Nicolas Demouchy</i> | | | 16 Carnaval | | | 29 Kermesse |
| Les Anciens Combattants | | Assemblée générale | | | 08 Monument et repas | 18 Monument |
| La Charité <i>Nicolas Flamant</i> | Le planning des manifestations est consultable sur le site Internet : https://montgeoly.org . | | | | | |
| | | | | | | |
| Comité de Rondemare <i>Luc BONHOMME</i> | | 10 Saint Valentin | | | 19 Fête St Esprit | |
| Apperville Le Club <i>Marie-Jo COTELLE</i> | 11 Galette des rois | 08 Assemblée Générale et crêpes | Les 2 ^e et 4 ^e jeudis de chaque mois toute l'année -le matin à 10h diverses activités proposées par les membres -l'après-midi jeux et goûter à la salle d'activités | | | |
| March'Eure <i>Joël LEMERCIER</i> | Assemblée générale | Marches les mardis après-midi et dimanches matin de chaque semaine. Différentes sorties sont organisées dans l'année | | | | |
| | | | | | | |
| La Mairie | 12 Vœux du Maire | | | 7 -Repas des Anciens | | L'Appevillaise |

Deuxième semestre

| Associations | Juillet | Août | Septembre | Octobre | Novembre | Décembre |
|---|---|---|--|---------|----------------------------|----------------|
| Les Amis de l'école <i>Nicolas Demouchy</i> | | | | | | Marché de Noël |
| Les Anciens Combattants | 21 Monument | 17 Monument | | | 11 Monument et repas | |
| La Charité <i>Nicolas Flamant</i> | Le planning des manifestations est consultable sur le site Internet : https://montgeoly.org . | | | | | |
| Comité des Fêtes du Bourg <i>Pascal Quéré</i> | | | | | | |
| Comité de Rondemare <i>Luc BONHOMME</i> | | | | | | |
| Apperville Le Club <i>Marie-Jo COTELLE</i> | | Les 2 ^e et 4 ^e jeudis de chaque mois toute l'année -le matin à 10h diverses activités proposées par les membres -l'après-midi jeux et goûter à la salle d'activités | | | | Repas de Noël |
| March'Eure <i>Joël LEMERCIER</i> | Marches les mardis après-midi et dimanches matin de chaque semaine. Différentes sorties sont organisées dans l'année | | | | | |
| | | | | | | |
| La Mairie | | | Journées européennes du patrimoine | | | Marché du Coin |
| Cours de gymnastique Association Galdy Chaque lundi de 17h45 à 18h45 à la Salle d'activités – Contact, Marie Hélène Pottier : 06 14 31 10 90 | | | | | | |

Collecte des déchets

Des colonnes de tri sont installées

- dans le Bourg, place de fêtes
- aux Marettes, à la sortie du village sur la RD89 en direction de Médiine
- à Rondemare, sur le terrain communal

Si une colonne est pleine, merci de ne pas déposer vos ordures au pied, remmener celles-ci

Le ramassage de vos poubelles a lieu le jeudi après-midi*, voir calendrier en dernière page.

*sauf : Rue du Bateau, le jeudi matin – Vallée Becquerel : le lundi – du 10 au 17 Route de Pont-Audemer : le mercredi matin - (voir la feuille supplémentaire insérée dans ce bulletin)

■ CALENDRIER DE JANVIER À DÉCEMBRE 2024 ■

| | Janvier | Février | Mars | Avril | Mai | Jun | Juillet | Août | Septembre | Octobre | Novembre | Décembre |
|------|---------|---------|------|-------|------|------|---------|------|-----------|---------|----------|----------|
| 1 L | | 1 J | 1 V | 1 L | 1 M | 1 S | 1 L | 1 J | 1 D | 1 M | 1 V | 1 D |
| 2 M | 2 V | 2 J | 2 S | 2 M | 2 J | 2 D | 2 M | 2 V | 2 L | 2 M | 2 S | 2 L |
| 3 M | 3 S | 3 D | 3 M | 3 V | 3 M | 3 L | 3 M | 3 S | 3 M | 3 J | 3 D | 3 M |
| 4 J | 4 D | 4 L | 4 J | 4 S | 4 M | 4 J | 4 J | 4 D | 4 M | 4 V | 4 L | 4 M |
| 5 V | 5 L | 5 M | 5 V | 5 D | 5 M | 5 V | 5 V | 5 L | 5 J | 5 S | 5 M | 5 J |
| 6 S | 6 M | 6 M | 6 S | 6 L | 6 L | 6 J | 6 S | 6 M | 6 V | 6 D | 6 M | 6 V |
| 7 D | 7 M | 7 J | 7 D | 7 M | 7 M | 7 V | 7 D | 7 M | 7 S | 7 L | 7 J | 7 S |
| 8 L | 8 V | 8 M | 8 V | 8 L | 8 M | 8 S | 8 L | 8 J | 8 D | 8 M | 8 V | 8 D |
| 9 M | 9 V | 9 S | 9 M | 9 M | 9 J | 9 D | 9 M | 9 V | 9 L | 9 M | 9 S | 9 L |
| 10 M | 10 S | 10 D | 10 M | 10 V | 10 V | 10 L | 10 M | 10 S | 10 M | 10 J | 10 D | 10 M |
| 11 J | 11 D | 11 L | 11 J | 11 M | 11 S | 11 M | 11 J | 11 D | 11 M | 11 V | 11 L | 11 M |
| 12 V | 12 L | 12 M | 12 V | 12 D | 12 D | 12 M | 12 V | 12 L | 12 J | 12 S | 12 M | 12 J |
| 13 S | 13 M | 13 M | 13 S | 13 L | 13 L | 13 V | 13 S | 13 M | 13 V | 13 D | 13 M | 13 V |
| 14 D | 14 M | 14 D | 14 J | 14 D | 14 M | 14 V | 14 D | 14 M | 14 S | 14 L | 14 J | 14 S |
| 15 L | 15 V | 15 J | 15 V | 15 L | 15 M | 15 S | 15 L | 15 J | 15 D | 15 M | 15 V | 15 D |
| 16 M | 16 V | 16 M | 16 S | 16 M | 16 J | 16 D | 16 M | 16 V | 16 L | 16 M | 16 S | 16 L |
| 17 M | 17 S | 17 S | 17 D | 17 V | 17 V | 17 L | 17 M | 17 S | 17 M | 17 J | 17 D | 17 M |
| 18 J | 18 D | 18 L | 18 J | 18 S | 18 S | 18 M | 18 J | 18 D | 18 M | 18 V | 18 L | 18 M |
| 19 V | 19 L | 19 M | 19 V | 19 D | 19 D | 19 M | 19 V | 19 J | 19 J | 19 S | 19 M | 19 J |
| 20 S | 20 M | 20 M | 20 S | 20 L | 20 L | 20 J | 20 S | 20 V | 20 V | 20 D | 20 M | 20 V |
| 21 D | 21 M | 21 J | 21 V | 21 M | 21 M | 21 S | 21 D | 21 M | 21 S | 21 L | 21 J | 21 S |
| 22 L | 22 J | 22 D | 22 L | 22 M | 22 M | 22 S | 22 L | 22 J | 22 D | 22 M | 22 V | 22 D |
| 23 M | 23 V | 23 S | 23 M | 23 J | 23 J | 23 D | 23 M | 23 V | 23 L | 23 M | 23 S | 23 L |
| 24 M | 24 S | 24 D | 24 M | 24 V | 24 V | 24 L | 24 M | 24 S | 24 M | 24 J | 24 D | 24 M |
| 25 J | 25 D | 25 L | 25 J | 25 S | 25 S | 25 M | 25 J | 25 D | 25 M | 25 V | 25 L | 25 M |
| 26 V | 26 L | 26 M | 26 V | 26 D | 26 D | 26 M | 26 V | 26 L | 26 J | 26 S | 26 M | 26 J |
| 27 S | 27 M | 27 M | 27 S | 27 L | 27 L | 27 J | 27 S | 27 M | 27 V | 27 D | 27 M | 27 V |
| 28 D | 28 M | 28 J | 28 D | 28 V | 28 M | 28 V | 28 D | 28 M | 28 S | 28 L | 28 J | 28 S |
| 29 L | 29 J | 29 J | 29 V | 29 M | 29 M | 29 S | 29 L | 29 J | 29 D | 29 M | 29 V | 29 D |
| 30 M | 30 M | 30 S | 30 M | 30 J | 30 M | 30 D | 30 M | 30 V | 30 L | 30 M | 30 S | 30 L |
| 31 M | | 31 D | 31 D | 31 V | 31 V | 31 D | 31 M | 31 S | | 31 J | 31 M | 31 M |

OM Collecte des Ordures Ménagères
(poubelle noir) chaque semaine

Tri Collecte du Tri Sélectif
(poubelle jaune) 1 semaine sur 2

! Attention votre collecte sera décalée
d'une journée

Collecte de l'après-midi : Les poubelles devront être sorties le matin
* ou la veille pour les cas particuliers.
Pour les deux collectes, les poubelles devront être rentrées le plus tôt possible
En cas de problème technique, la collecte peut-être retardée ou reportée au lendemain.

Pour plus d'informations :

02 32 41 50 40

